Hry a základní herní strategie

Aleš Horák

E-mail: `hales@fi.muni.cz`

`http://nlp.fi.muni.cz/uui/`

Obsah:

- ➜ Statistické výsledky průběžné písemky
- ➜ Hry vs. Prohledávání stavového prostoru
- ➜ Algoritmus Minimax
- ➜ Algoritmus Alfa-Beta prořezávání
- ➜ Nedeterministické hry
- ➜ Hry s nepřesnými znalostmi

Statistické výsledky průběžné písemky

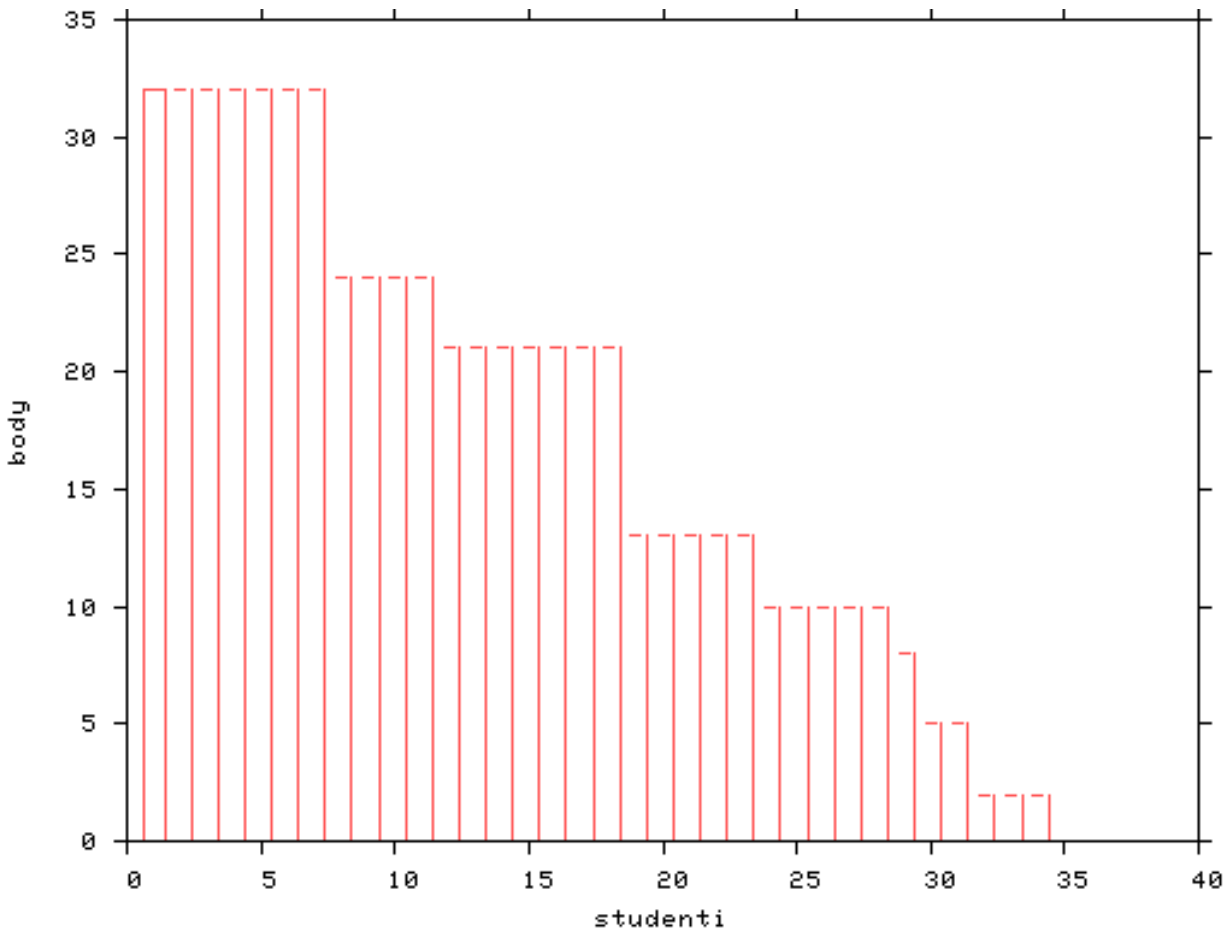

průběžná písemka PB016

46 studentů

Body	Počet studentů
32	7
24	4
21	7
13	5
10	5
8	1
5	2
2	3
0	5

Hry × Prohledávání stavového prostoru

Multiagentní prostředí:

- agent musí brát v úvahu **akce jiných agentů** → jak ovlivní jeho vlastní prospěch
- vliv ostatních agentů – **prvek náhody**
- **kooperativní** × **soupeřící** multiagentní prostředí (MP)

Hry:

- matematická **teorie her** (odvětví ekonomie) – kooperativní i soupeřící MP, kde vliv všech agentů je *významný*
- **hra v UI** = obv. deterministické MP, 2 střídající se agenti, výsledek hry je vzájemně opačný nebo shoda

Algoritmy soupeřícího prohledávání (*adversarial search*):

- oponent dělá **dopředu neurčitelné** tahy → řešením je **strategie**, která počítá se všemi možnými tahy protivníka
- **časový limit** ⇒ zřejmě nenajdeme optimální řešení → hledáme **lokálně optimální** řešení

Hry a UI – historie

- ➜ Babbage, 1846 – počítač porovnává přínos různých herních tahů
- ➜ von Neumann, 1944 – algoritmy perfektní hry
- ➜ Zuse, Wiener, Shannon, 1945–50 – přibližné vyhodnocování
- ➜ Turing, 1951 – první šachový program (jen na papíře)
- ➜ Samuel, 1952–57 – strojové učení pro zpřesnění vyhodnocování
- ➜ McCarthy, 1956 – prořezávání pro možnost hlubšího prohledávání

řešení her je zajímavým předmětem studia $\leftarrow$ je **obtížné**:

průměrný faktor větvení v šachách $b = 35$

pro 50 tahů 2 hráčů … prohledávací strom $\approx 35^{100} \approx 10^{154}$ uzlů ($\approx 10^{40}$ stavů)

Hry a UI – aktuální výsledky

- **dáma** – 1994 program *Chinook* porazil světovou šampionku Marion Tinsley. Používá úplnou databázi tahů pro ≤ 8 figur (443 748 401 247 pozic).
- **šachy** – 1997 porazil stroj *Deep Blue* světového šampiona Gary Kasparova. Stroj počítá 200 mil pozic/s, sofistikované vyhodnocování a nezveřejněné metody pro prozkoumávání některých tahů až do hloubky 40 tahů.
- **Othello** – světoví šampioni odmítají hrát s počítači, protože stroje jsou příliš dobré
- **Go** – světoví šampioni odmítají hrát s počítači, protože stroje jsou příliš slabé. V Go je $b > 300$, takže počítače mohou používat pouze znalostní bázi vzorových her.

Typy her

	deterministické	*s náhodou*
perfektní znalosti	šachy, dáma, Go, Othello	backgammon, monopoly
nepřesné znalosti		bridge, poker, scrabble

Hledání optimálního tahu

2 hráči – **MAX** a **MIN**, MAX je první na tahu a pak se střídají až do konce hry

hra = prohledávací problém:

- **počáteční stav** – počáteční herní situace + kdo je na tahu
- **přechodová funkce** – vrací dvojice (legální tah, výsledný stav)
- **ukončovací podmínka** – určuje, kdy hra končí, označuje **koncové stavy**
- **utilitární funkce** – numerické ohodnocení koncových stavů

HLEDÁNÍ OPTIMÁLNÍHO TAHU pokrač.

počáteční stav a přechodová funkce definují **herní strom**:

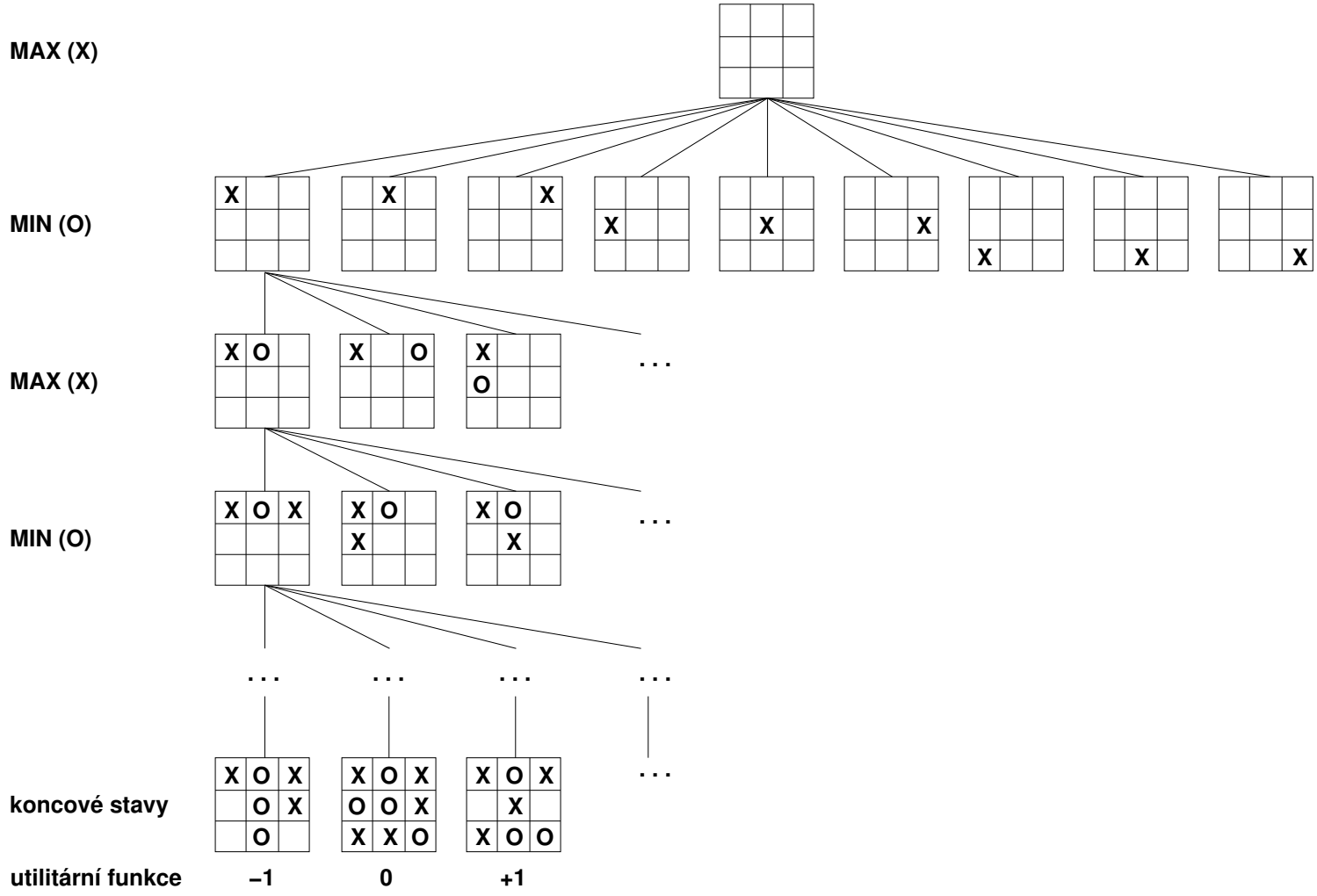

Algoritmus Minimax

MAX (△) musí *prohledat* herní strom pro zjištění nejlepšího tahu proti MIN (▽)

$\longrightarrow$ zjistit nejlepší **hodnotu minimax** – zajišťuje *nejlepší výsledek* proti *nejlepšímu protivníkovi*

$$\text{Hodnota minimax}(n) = \begin{cases} \text{utility}(n) & \text{pro koncový stav } n \\ \max_{s \in \text{moves}(n)} \text{Hodnota minimax}(s) & \text{pro MAX uzel } n \\ \min_{s \in \text{moves}(n)} \text{Hodnota minimax}(s) & \text{pro MIN uzel } n \end{cases}$$

ALGORITMUS MINIMAX pokrač.

příklad – hra jen na jedno **kolo** = 2 **tahy** (půlkola)

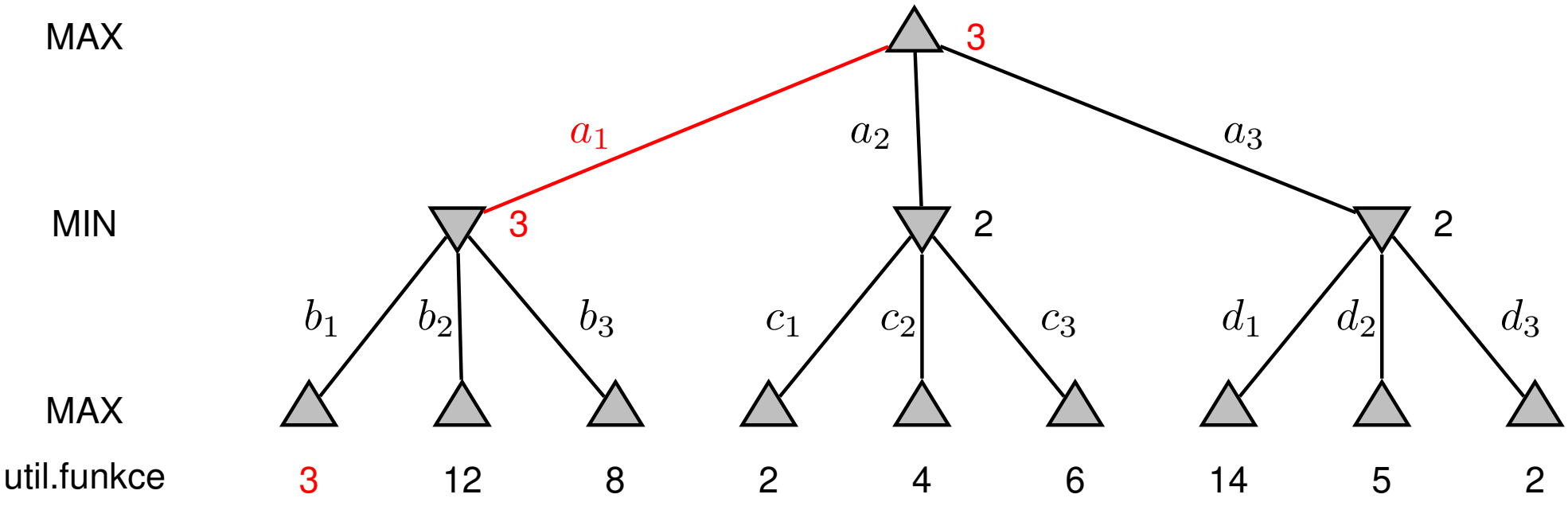

ALGORITMUS MINIMAX pokrač.

```
% minimax( Pos, BestSucc, Val ):
%    Pos is a position , Val is its minimax value;
%    best move from Pos leads to position BestSucc
minimax( Pos, BestSucc, Val) :-
    moves( Pos, PosList), !,                    % Legal moves in Pos produce PosList
    best( PosList, BestSucc, Val)
    ;
    staticval( Pos, Val).                       % Pos has no successors : evaluate statically

best( [ Pos], Pos, Val) :-
    minimax( Pos, _, Val), !.
best( [Pos1 | PosList], BestPos, BestVal) :-
    minimax( Pos1, _, Val1),
    best( PosList, Pos2, Val2),
    betterof( Pos1, Val1, Pos2, Val2, BestPos, BestVal).
betterof( Pos0, Val0, Pos1, Val1, Pos0, Val0) :-        % Pos0 better than Pos1
    min_to_move( Pos0),                                 % MIN to move in Pos0
    Val0 > Val1, !                                      % MAX prefers the greater value
    ;
    max_to_move( Pos0),                                 % MAX to move in Pos0
    Val0 < Val1, !.                                     % MIN prefers the lesser value
betterof( Pos0, Val0, Pos1, Val1, Pos1, Val1).          % Otherwise Pos1 better than Pos0
```

Algoritmus Minimax – vlastnosti

úplnost	**úplný** pouze pro **konečné** stromy
optimálnost	**je** optimální proti optimálnímu oponentovi
časová složitost	$O(b^m)$
prostorová složitost	$O(bm)$, prohledávání do hloubky

šachy ... $b \approx 35, m \approx 100 \Rightarrow$ přesné řešení není možné

$b^m = 10^6, b = 35 \Rightarrow m \approx 4$

4-tahy $\approx$ člověk-nováček

8-tahů $\approx$ člověk-mistr, typické PC

12-tahů $\approx$ Deep Blue, Kasparov

Algoritmus Alfa-Beta prořezávání

Příklad stromu, který zpracuje predikát **minmax**

Alfa-Beta odřízne expanzi některý uzlů ⇒ Alfa-Beta procedura je **efektivnější** variantou minimaxu

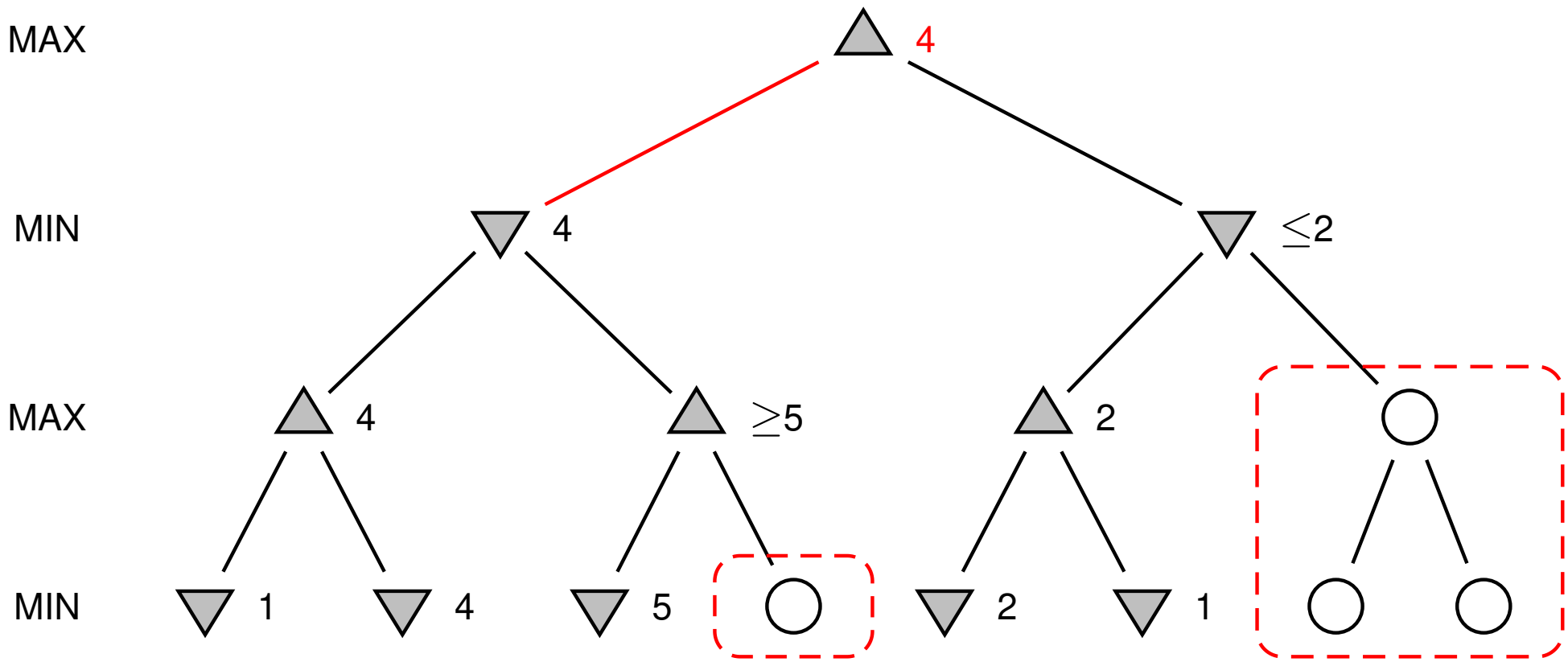

Algoritmus Alfa-Beta – vlastnosti

- prořezávání **neovlivní** výsledek $\Rightarrow$ je **stejný** jako u minimaxu
- dobré **uspořádání** přechodů (možných tahů) ovlivní **efektivitu** prořezávání
- v případě "nejlepšího" uspořádání **časová složitost**$= O(b^{m/2})$

  $\Rightarrow$ **zdvojí** hloubku prohledávání

  $\Rightarrow$ může snadno dosáhnout hloubky 8 v šachu, což už je použitelná úroveň

označení $\alpha - \beta$:

- $\alpha \ldots$ doposud nejlepší hodnota pro MAXe
- $\beta \ldots$ doposud nejlepší hodnota pro MINa
- $<\alpha, \beta>$ ... interval ohodnocovací funkce v průběhu výpočtu (na začátku $<-\infty, \infty>$)
-

minimax $\ldots V(P)$		$\alpha - \beta \ldots V(P, \alpha, \beta)$
když	$V(P) \leq \alpha$	$V(P, \alpha, \beta) = \alpha$
když	$\alpha < V(P) < \beta$	$V(P, \alpha, \beta) = V(P)$
když	$V(P) \geq \beta$	$V(P, \alpha, \beta) = \beta$

Algoritmus Alfa-Beta prořezávání

```
alphabeta( Pos, Alpha, Beta, GoodPos, Val) :- moves( Pos, PosList), !,
    boundedbest( PosList, Alpha, Beta, GoodPos, Val);
    staticval ( Pos, Val).                          % Static value of Pos

boundedbest( [Pos | PosList], Alpha, Beta, GoodPos, GoodVal) :-
    alphabeta( Pos, Alpha, Beta, _, Val),
    goodenough( PosList, Alpha, Beta, Pos, Val, GoodPos, GoodVal).

goodenough( [], _, _, Pos, Val, Pos, Val)  :- !.    % No other candidate
goodenough( _, Alpha, Beta, Pos, Val, Pos, Val) :-
    min_to_move( Pos), Val > Beta, !                % Maximizer attained upper bound
    ; max_to_move( Pos), Val < Alpha, !.            % Minimizer attained lower bound
goodenough( PosList, Alpha, Beta, Pos, Val, GoodPos, GoodVal) :-
    newbounds( Alpha, Beta, Pos, Val, NewAlpha, NewBeta), % Refine bounds
    boundedbest( PosList, NewAlpha, NewBeta, Pos1, Val1),
    betterof( Pos, Val, Pos1, Val1, GoodPos, GoodVal).

newbounds( Alpha, Beta, Pos, Val, Val, Beta) :-
    min_to_move( Pos), Val > Alpha, !.              % Maximizer increased lower bound
newbounds( Alpha, Beta, Pos, Val, Alpha, Val) :-
    max_to_move( Pos), Val < Beta, !.               % Minimizer decreased upper bound
newbounds( Alpha, Beta, _, _, Alpha, Beta).         % Otherwise bounds unchanged

betterof( Pos, Val, Pos1, Val1, Pos, Val)  :- min_to_move( Pos), Val > Val1, !
    ; max_to_move( Pos), Val < Val1, !.             % Pos better than Pos1
betterof( _, _, Pos1, Val1, Pos1, Val1).            % Otherwise Pos1 better
```

Časové omezení

předpokládejme, že máme 100 sekund + prozkoumáme 10^4 uzlů/s $\Rightarrow 10^6$ uzlů na 1 tah

řešení:

- **ohodnocovací funkce** odhad přínosu pozice
- **ořezávací test** (*cutoff test*) – např. hloubka nebo hodnota ohodnocovací funkce

Možnosti vylepšení Minimaxu

minimax_cutoff je stejný jako **minimax** kromě:

1. koncový test $\longrightarrow$ *ořezávací test*
2. utilitární funkce $\longrightarrow$ *ohodnocovací funkce*

další možnosti vylepšení:

➜ vyhodnocovat pouze **klidné stavy** (quiescent search)

➜ při vyhodnocování počítat s efektem **horizontu** – zvraty mimo prohledanou oblast

➜ **dopředné ořezávání** – některé stavy se ihned zahazují
bezpečné např. pro symetrické tahy nebo pro tahy hluboko ve stromu

Ohodnocovací funkce

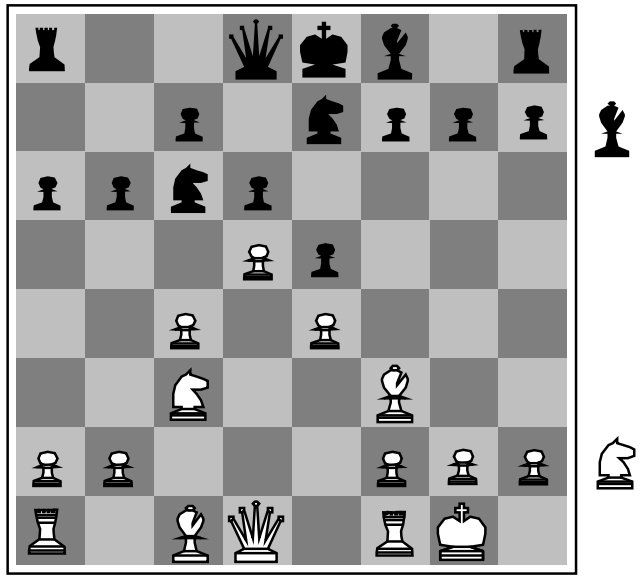

Černý na tahu
Bílý ma o něco lepší pozici

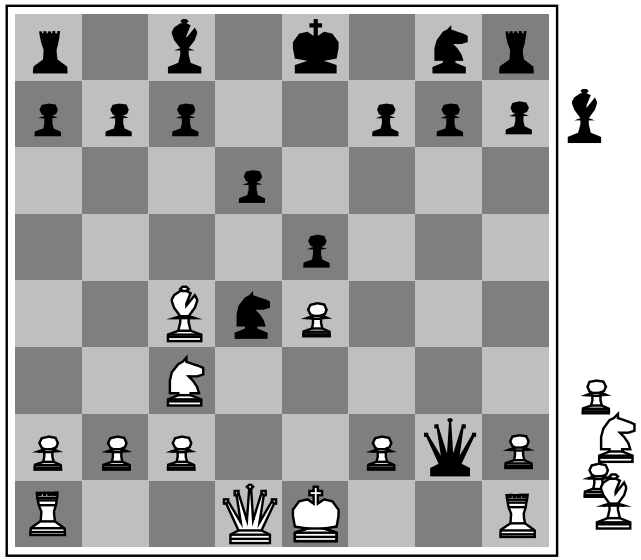

Bílý na tahu
Černý vítězí

Pro šachy typicky **lineární** vážený součet **rysů**

$$Eval(s) = w_1 f_1(s) + w_2 f_2(s) + \ldots + w_n f_n(s) = \sum_{i=1}^{n} w_i f_i(s)$$

např. $w_1 = 9$
$f_1(s) =$ (počet bílých královen) $-$ (počet černých královen)
$\ldots$

Ohodnocovací funkce – odchylky

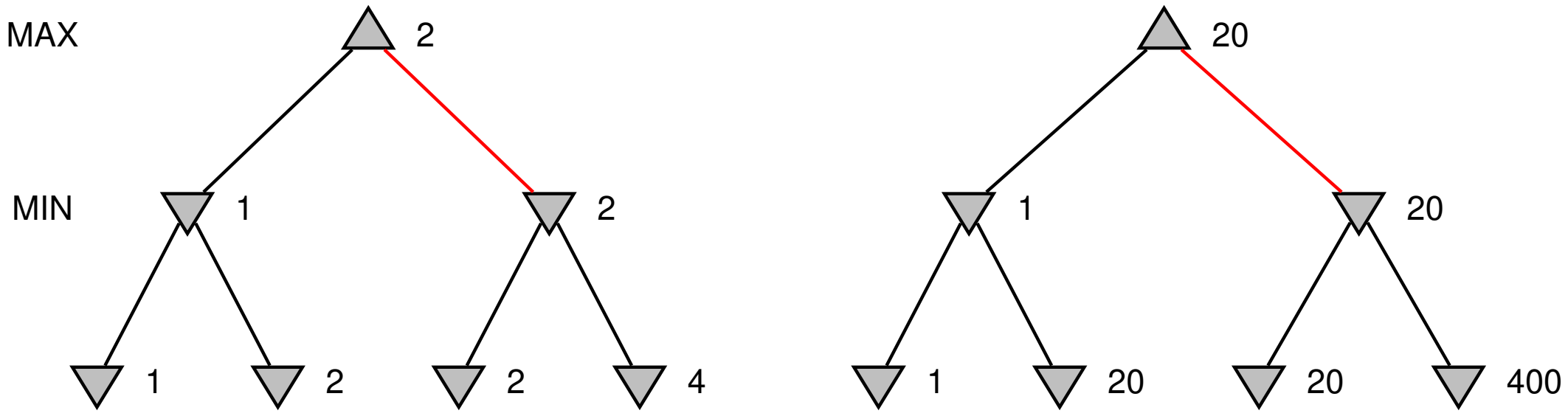

chová se **stejně** pro libovolnou **monotónní** transformaci fuknce $Eval$

záleží pouze na uspořádání $\longrightarrow$ ohodnocení v deterministické hře funguje jako **ordinální funkce**

Nedeterministické hry

náhoda ⟵ hod kostkou, hod mincí, míchání karet

příklad – 1 tah s házení mincí:

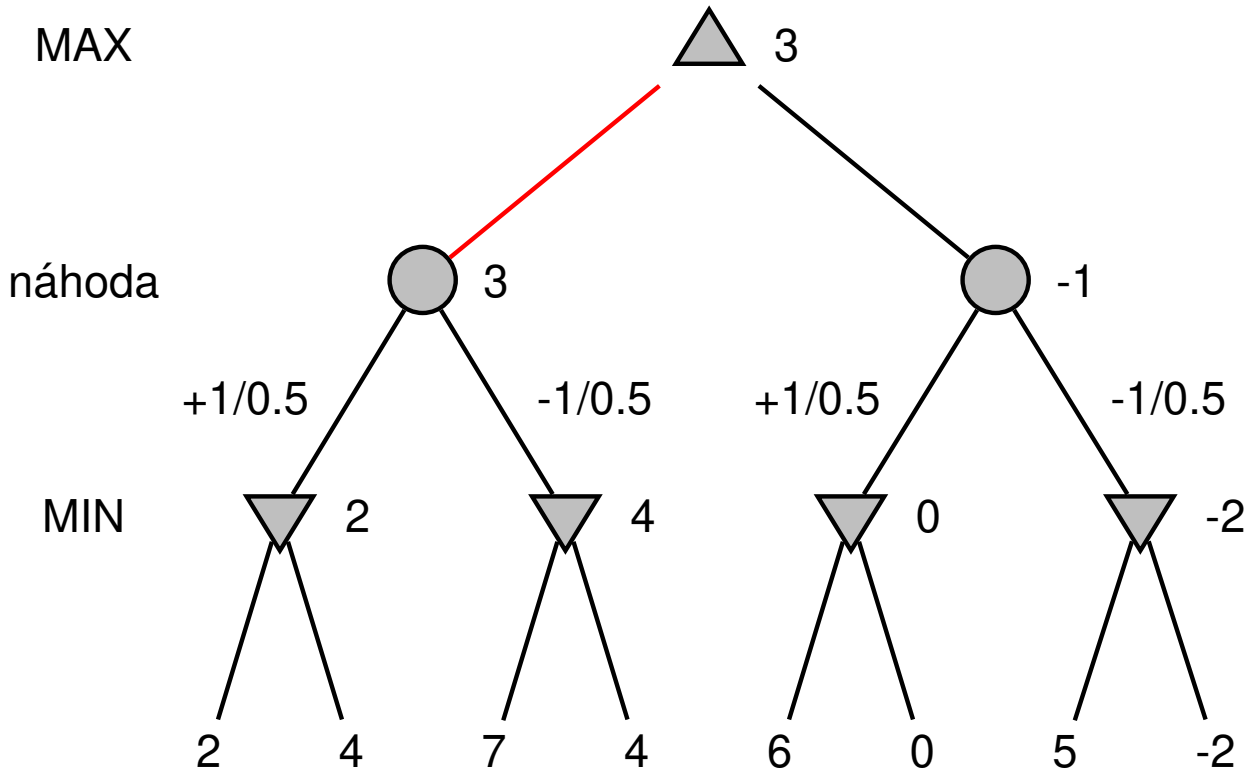

Algoritmus Minimax pro nedeterministické hry

expect_minimax . . . počítá perfektní hru s přihlédnutím k náhodě

rozdíl je pouze v započítání uzlů *náhoda*:

$$\text{expect_minimax}(n) = \begin{cases} \text{utility}(n) & \text{pro koncový stav } n \\ \max_{s \in \text{moves}(n)} \text{expect_minimax}(s) & \text{pro MAX uzel } n \\ \min_{s \in \text{moves}(n)} \text{expect_minimax}(s) & \text{pro MIN uzel } n \\ \sum_{s \in \text{moves}(n)} P(s) \cdot \text{expect_minimax}(s) & \text{pro uzel náhody } n \end{cases}$$

Prořezávání v nedeterministických hrách

je možné použít upravené Alfa-Beta prořezávání

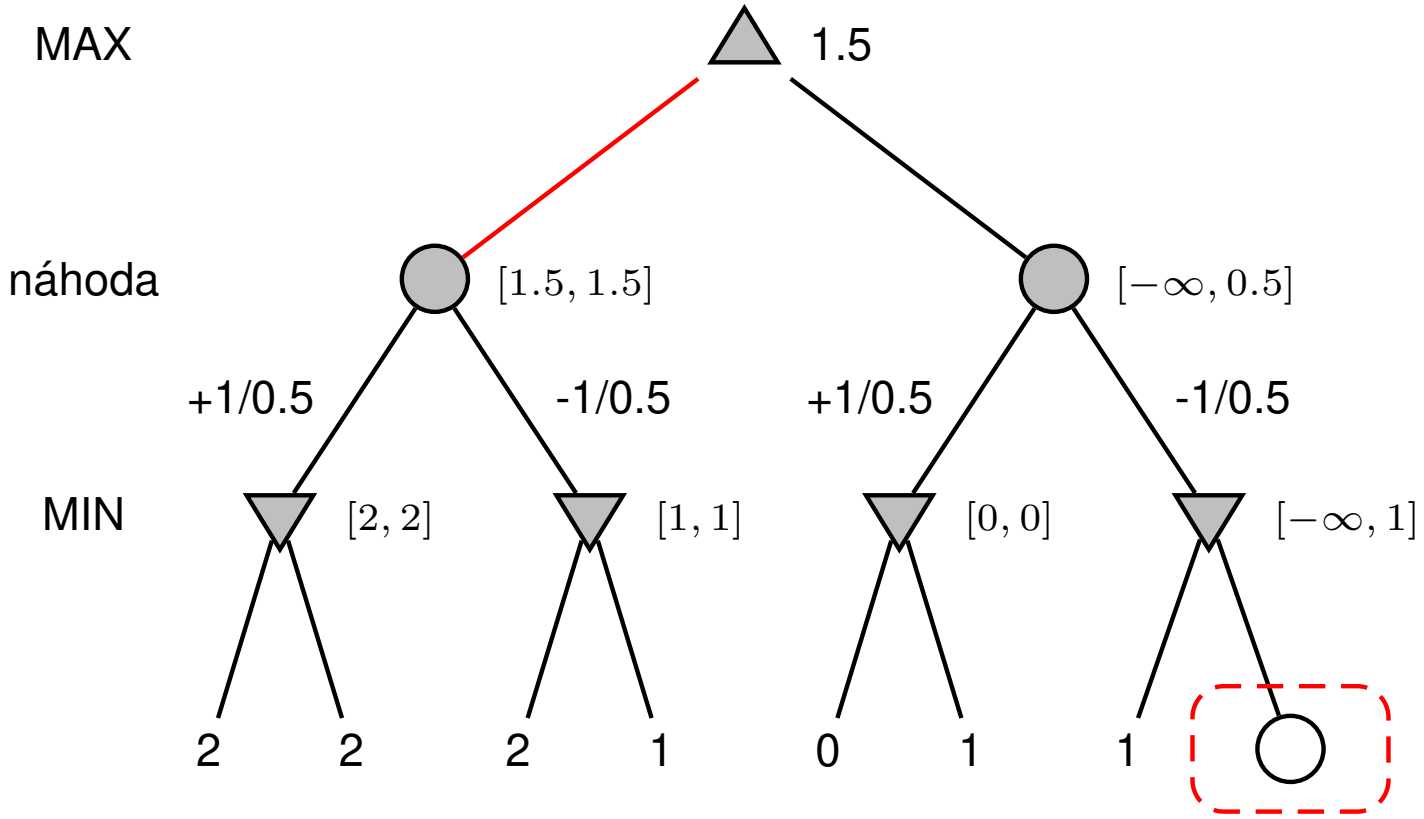

Prořezávání v nedeterministických hrách pokrač.

pokud je možno dopředu stanovit **limity** na ohodnocení listů → ořezávání je **větší**

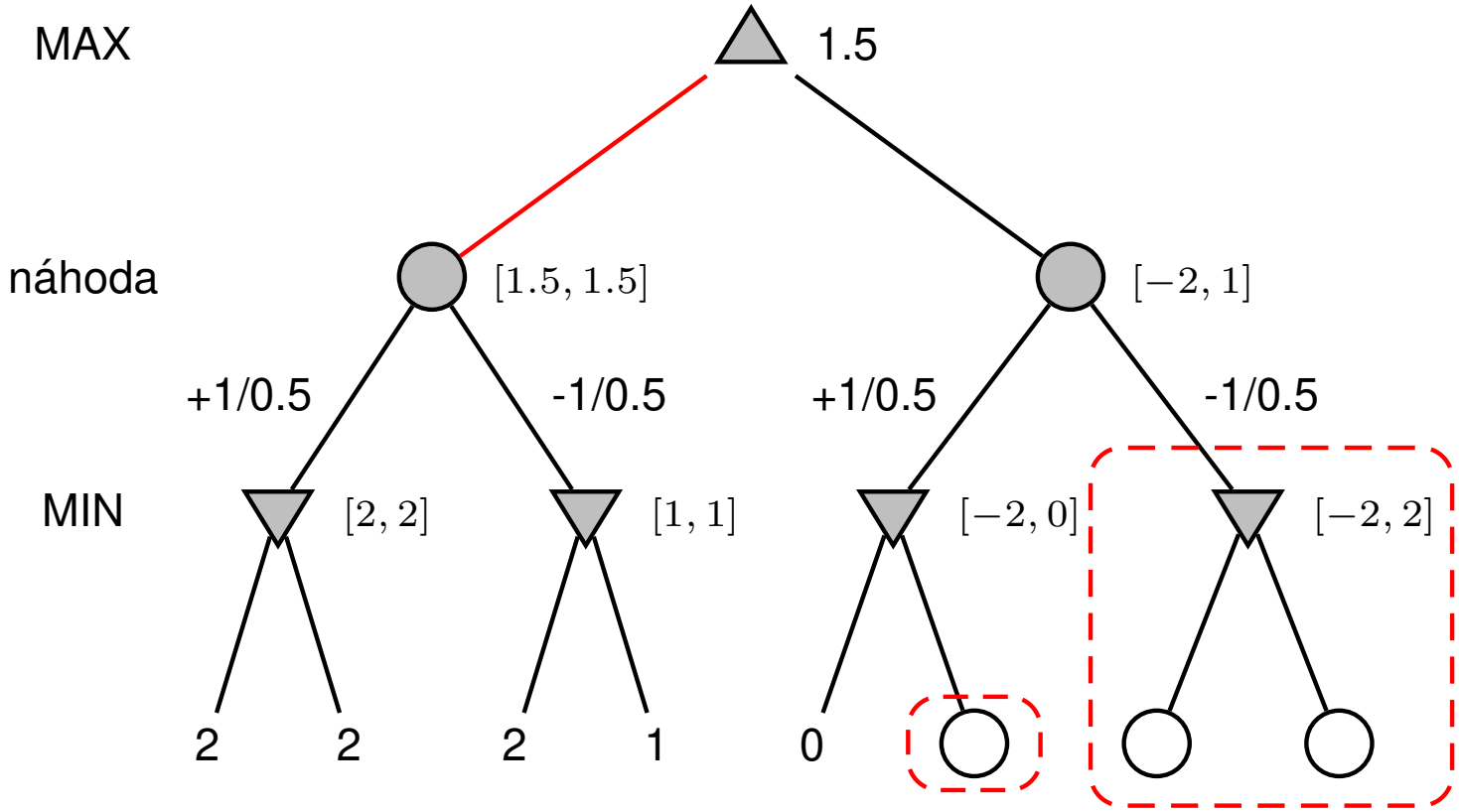

Nedeterministické hry v praxi

- hody kostkou zvyšují $b \longrightarrow$ se dvěma kostkami 21 možných výsledků
- backgammon – 20 legálních tahů:

$$\text{hloubka } 4 = 20 \times (21 \times 20)^3 \approx 1.2 \times 10^9$$

- jak se **zvyšuje hloubka** $\longrightarrow$ **pravděpodobnost** dosažení zvoleného uzlu **klesá**

  $\Rightarrow$ význam prohledávání se **snižuje**
- **alfa-beta** prořezávání je mnohem **méně efektivní**
- program *TDGammon* používá prohledávání do hloubky 2 + velice dobrou $Eval$ funkci

  $\approx$ dosahuje úrovně světového šampionátu

Odchylka v ohodnocení nedeterministických her

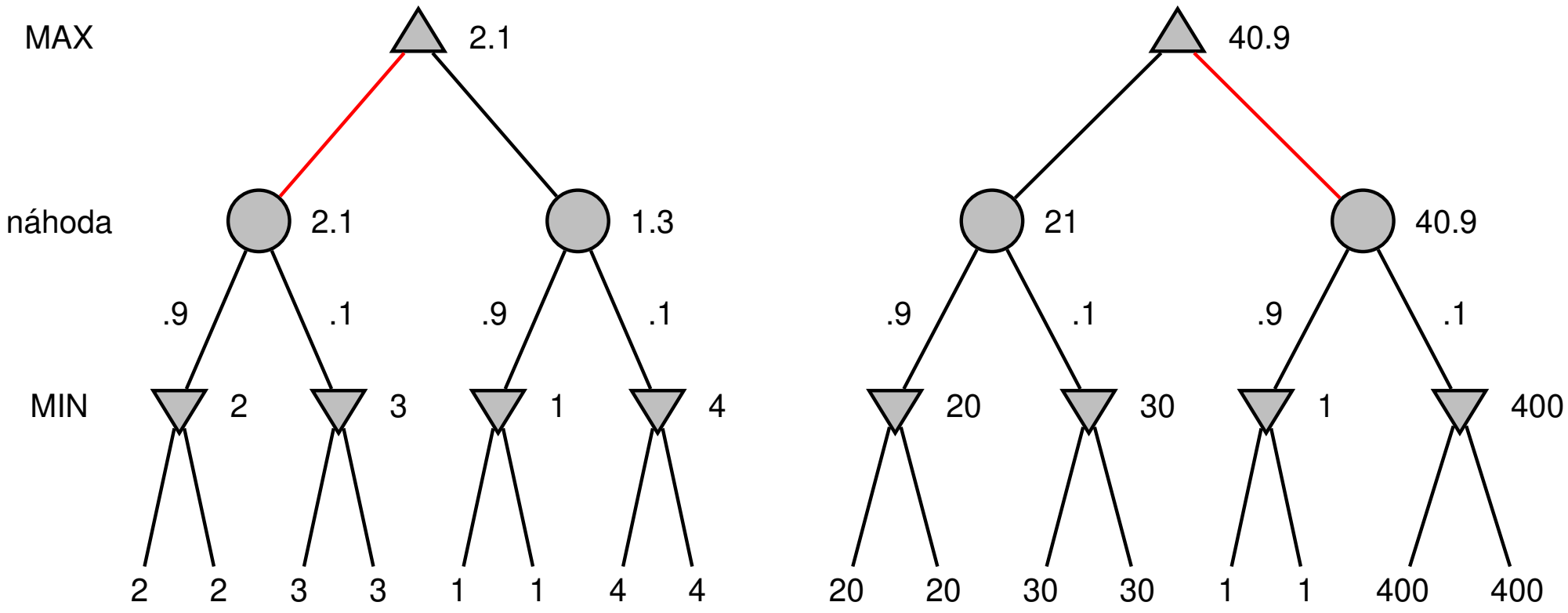

chování je **zachováno** pouze pro **pozitivní lineární** transformaci fuknce $Eval$

$Eval$ u nedeterministických her by tedy měla proporcionálně odpovídat očekávanému výnosu

Hry s nepřesnými znalostmi

- např. **karetní hry** $\longrightarrow$ **neznáme** počáteční **namíchání karet** oponenta
- obvykle můžeme spočítat **pravděpodobnost** každého možného rozdání
- zjednodušeně – jako jeden velký hod kostkou na začátku
- prohledáváme ovšem ne *reálný stavový prostor*, ale **domnělý stavový prostor**
- program *GIB* vyhrál šampionát v roce 2000:
  1. generuje 100 rozdání karet konzistentních s daným podáním
  2. vybírá akci, která je v průměru nejlepší